

Regard sur...

Chèvremont

Juin 2010

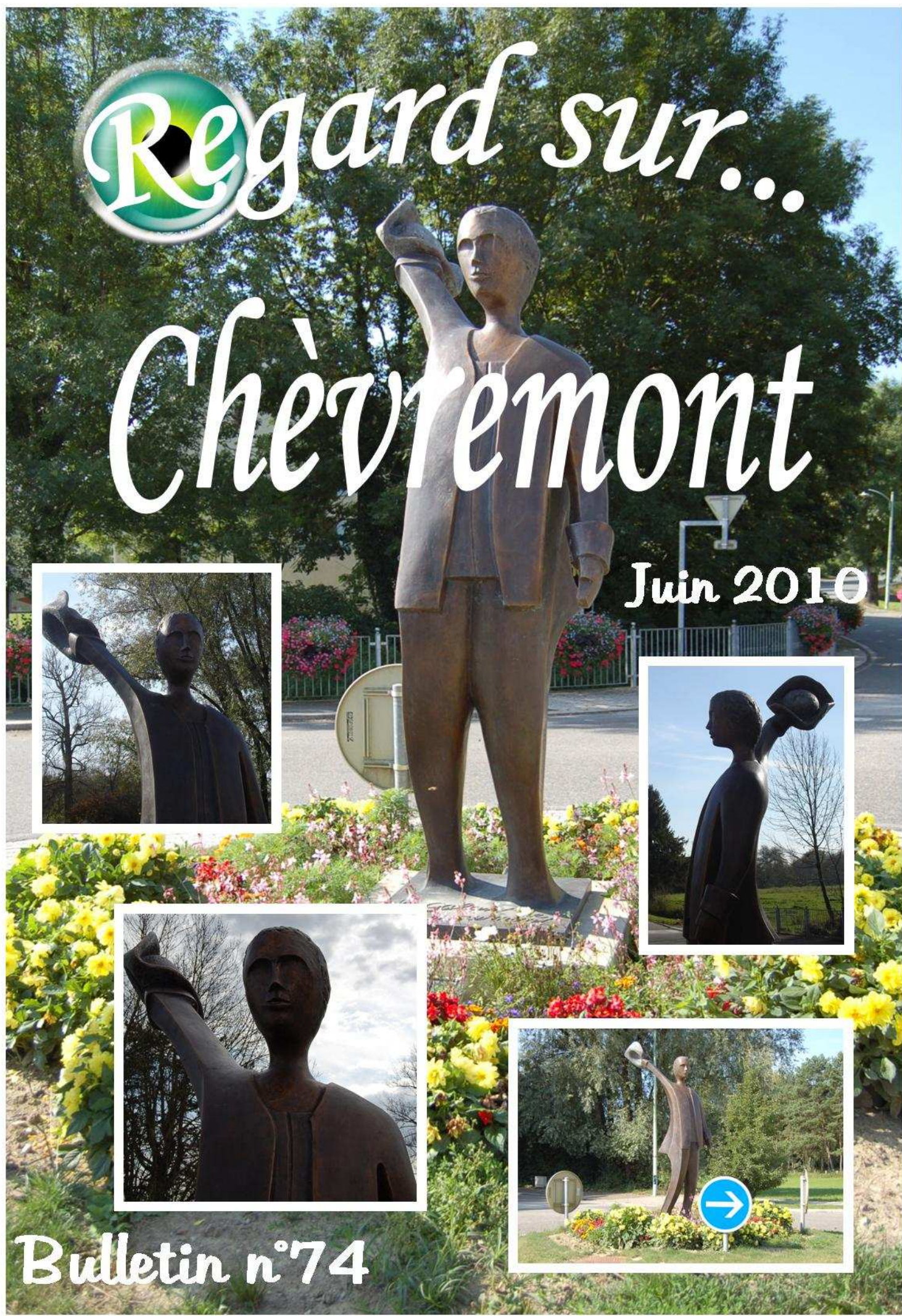

Bulletin n°74

Elec 90

à votre service depuis 1967

Electricité
Chauffage toutes
énergies
Ventilation
Climatisation
Sanitaire

Rue du Pâquis 90400 SEVENANS
Tél : 03 84 56 00 11 - Fax : 03 84 56 14 78
elec90@wanadoo.fr

ex.a.ct.

Chiffres & Conseils
expertise comptable - audits - commissariat aux comptes

Cabinet Eric ZURCHER

40 Rue des Magnolias 90160 BESSONCOURT

☎ 03 84 29 97 97

☎ 03 84 29 90 12

E-mail : exact.zurcher@orange.fr



COMPTABILITÉ - FISCALITÉ - PAYES
CHARGES SOCIALES aux entreprises,
professions libérales, associations et particuliers



SARL DE STEFANO

Vente et Pose de carrelage, faïence
Chape fluide autolissante
Sols souples

6 Bis Quai Keller 90000 BELFORT
Tél : 03 84 28 57 10 - Fax : 03 84 28 46 54
Email : sarldestefano@wanadoo.fr



BOULANGERIE PATISSERIE



1 rue de Fontenelle
CHEVREMONT

Tél : 03-84-21-48-43



1 Rue du Texas
90340 Chèvremont
☎ 03 84 21 20 04

15 Av. du Château d'Eau
70290 Champagny
☎ 03 84 28 73 88

Peinture - Ravalement - Décoration d'intérieur
Plaques de plâtre - Revêtements de sols et murs
Aménagement de combles

ETS BAUMGARTNER

2 Allées des Troènes
90160 PEROUSE

Tél. : 03 84 21 35 89
Fax. : 03 84 58 97 24



ELECTRICITE GENERALE
ECLAIRAGE PUBLIC



L'ALLUMETTE BLEUE

TABAC - PRESSE - CADEAUX

2 Rue de Pérouse 90340 CHEVREMONT

Tél. : 03-84-21-62-13



BAR



LE LAGON BLEU

Auberge des Lilas

2 Rue de Bessoncourt

90340 CHEVREMONT

Tél. : 03 84 21 60 10



Est

ALESTI BAR

Ouvert 7/7 jours de

7h30 le matin à 23 h

Petite Restauration

3 Rue de Vézelois
CHEVREMONT

03-84-22-66-57

06-66-73-82-59



CHEVELURE DE REMPLACEMENT - HOMME - DAME

Spécialiste Perruques médicales - Kit sourcils et cils - Chapeaux,
Turbans, Foulards - Produits naturels (bio) - Idées cadeaux

Prothésiste capillaire et mammaire

Possibilité de visite à domicile

5 Boulevard Joffre 90 000 BELFORT

Tél : 03 84 57 61 67 - Port : 06 62 37 66 57

www.objectifrebelle.com



STEIM INDUSTRIES

ELECTRICITE INDUSTRIELLE

**12 Rue de la Gare
90340 CHEVREMONT**

Tél : 03-84-57-35-70

Fax : 03-84-57-35-71

www.steim-industries.com

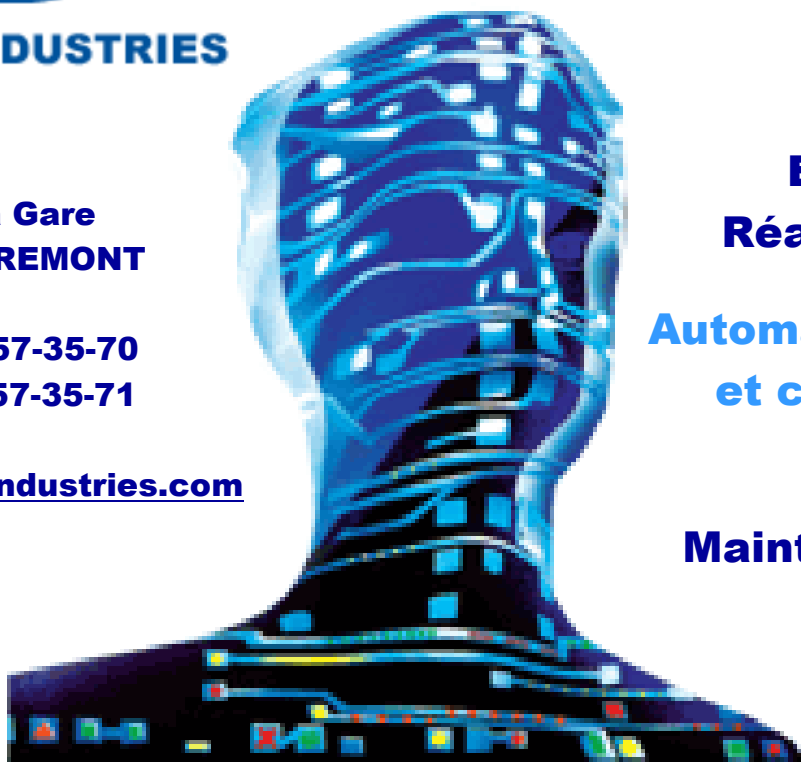

**Etude et
Réalisation**

**Automatismes
et courants
faibles**

Maintenance

 **TROHA-DIL**
Portes et fenêtres en direct d'usine

Portes et Fenêtres haut de gamme,
sur mesures, à des prix stupéfiants !!!

6 Rue de l'Usine
90340 CHEVREMONT
Tél : 09 53 98 93 64
Fax : 09 53 98 93 57



Site internet : www.troha-dil.fr
email : contact@troha-dil.fr

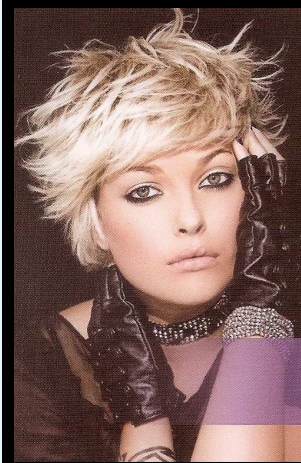

Cassiopée

Coiffeur Visagiste

 03 84 90 28 61

Rue de Pérouse 90340 CHEVREMONT

S O M M A I R E

	<i>pages</i>
Mot du Maire	7
Informations Mairie	8
Repas à domicile	8
Collecte des déchets	8
Etat Civil	9
Inscriptions sur les listes électorales	9
Recensement militaire	9
Citoyenneté	10
Audrey s'en va	10
Conseils municipaux	11-13
Budget primitif 2010	14-15
Travaux	16-17
Affouage	18
C.C.A.S. - Remue-Méninges	19
Carnaval	20
Portrait	21
Commémoration	22
La Crèche Municipale	23 - 24
Le Centre de Loisirs	25 - 29
En février	25
A Pâques	26
Activités 2009-2010 au Centre de Loisirs	27
Au théâtre ce soir	28
Au périscolaire pendant l'heure de midi	29
Centre Culturel - Exposition	30 - 31
L'Ecole publique	32 - 36
La Providence	37
Patrimoine	38 - 39
Vie économique	40
Le coin des Informaticiens	41 - 42
Association Mon Village	43 - 44
Assemblée générale	43
Marche familiale	44
One Rose, Un Espoir	44
Elan Musical	45
Association sportive de Chèvremont	46
Autruche Tennis Club	47
Pleine forme	48
Histoire Régionale	49
Jeux	50
Mot de l'opposition	51
Vie pratique	52 - 53
Horaires de train	52
Horaires de bus	53
Le coin de la Rédaction	54



*Toute l'équipe municipale
et la commission du bulletin
vous souhaitent de*





MOT DU MAIRE

Depuis le 6 janvier, les enfants et le personnel de la crèche sont dans des nouveaux locaux. Une visite de la PMI a confirmé la possibilité d'accueillir 18 enfants au lieu de 12 auparavant.

Les salles associatives vont pouvoir être mises à disposition des associations qui le souhaitent.

La nouvelle salle informatique est opérationnelle avec du matériel neuf et une liaison internet à 512 Kb. Destinée à tout public, elle pourra être utilisée par les enfants des écoles publiques.

Le centre culturel, ainsi libéré, a été utilisé pour une exposition « Les Petits Salons d'arts ». Cette exposition s'est adressée à tous les Artistes Chèvremontois. Huit personnes ont répondu présent et ont exposé leurs œuvres : peintures, sculptures, photos. Ce fut pour nous la découverte des multiples talents des Chèvremontoises et Chèvremontois qui nous ont offert des œuvres de grande qualité dont ils peuvent être fiers.

J'espère qu'ils auront pris beaucoup de plaisir à cette exposition. La présence du public a confirmé l'intérêt pour toutes ces œuvres (une centaine d'adultes et cent cinquante enfants).

Ne quittons pas le domaine culturel sans vous rappeler que notre bibliothèque est toujours à votre disposition avec de nouveaux livres.

A l'occasion du 65° anniversaire du club de foot, l'Association Sportive organise un week-end d'animation les 26 et 27 juin. Leurs membres comptent sur notre présence. Soyez nombreux à y participer !

Je vous rappelle que nous avons un mini golf qui sera ouvert cet été et qui vous attend pour une bonne distraction en famille.

Nous envisageons la réfection et l'aménagement de la cour de l'école primaire, de même qu'un espace de stationnement des bus scolaires rue de la gare, pour éviter les encombrements sur la place de l'Eglise.

Nous souhaitons pouvoir réaliser un chemin piétonnier entre la rue du Petit bois, le lotissement « Aux Trois Chênes » et « Les Jardins d'Honorine », afin que toute personne puisse circuler dans le calme, hors de la présence des voitures.

Nous avons à regretter deux vols avec effraction à l'école primaire et maternelle. J'ai déposé plainte. D'autres vols ont eu lieu chez des particuliers. Nous vous demandons d'être vigilants et de signaler tout véhicule dont le comportement vous paraîtrait suspect.

En cette période estivale, je demande à tous, petits et grands, d'avoir le souci du respect des autres. Chacun d'entre nous a droit au calme et à la sérénité.

Je vous souhaite à toutes et tous de très agréables vacances.

Votre Maire,
Pierre LAB

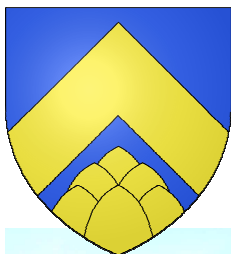

INFORMATIONS MAIRIE



MAIRIE 2 Rue de l'Eglise

Tél : 03-84-21-08-56

Fax : 03-84-21-24-26

www.chevremont.fr

Accueil du public

Lundi, mardi, mercredi, vendredi de 8 h à 12 h
Jeudi de 13 h à 17 h
Samedi de 9 h à 12 h



REPAS À DOMICILE

Les personnes intéressées par des repas à domicile ont la possibilité de se faire livrer.
Un impératif : passer commande auprès de la mairie au minimum 48 h à l'avance (pour le lundi commander le jeudi précédent).
Le prix du repas est de 4,63 €.
Les menus du mois sont disponibles en mairie.

LA COLLECTE DES DÉCHETS



ORDURES MENAGERES

Jour de collecte : mercredi

La poubelle doit être sortie la veille au soir sur le domaine public.
Les dépôts en dehors des poubelles ne sont pas ramassés.

ENCOMBRANTS

Jour de collecte : le 2ème mardi de chaque mois

Avant de sortir vos encombrants, il est impératif de prendre rendez-vous au moins 2 jours avant la collecte au **03 84 90 11 71** du lundi au vendredi de 8 h à 17 h.



COLLECTE SELECTIVE

2 espaces de tri complets sont à votre disposition :
places des fêtes et de la gare.

DECHETS VERTS

Vos déchets verts, sans les sacs, sont à déposer en priorité dans les bennes (mises à disposition par la CAB) situées à Vézelois (fort Ordener) ou à Pérouse (parking du cimetière).





ETAT CIVIL

NAISSANCES



le 02 mars 2010

Edouard de Gilles CUSENZA et Laura BILDSTEIN,
8, rue du Stratégique

le 22 mai 2010

Bastien de Laurent HAENNIG et Sylvie SCHNEIDER,
15, Ter rue du Texas



DÉCÈS

Léonardo BALDAN (84 ans)

le 12 janvier 2010

Guy ROUX (66 ans)

le 18 avril 2010

Georgette CHRIST épouse SCHWALM (96 ans)

le 24 avril 2010

INSCRIPTION SUR LES LISTES ÉLECTORALES



Il est possible de s'inscrire à tout moment de l'année mais la personne qui s'inscrit ne pourra voter qu'à partir du 1er mars de l'année suivante (après la révision annuelle des listes électorales). Pour pouvoir voter en 2011, il faut donc s'inscrire avant le 31 décembre 2010 .



LE RECENSEMENT MILITAIRE

Tous les jeunes gens, **filles ou garçons**, doivent se faire recenser à la Mairie de leur domicile dans le mois où ils atteignent **16 ans** et au plus tard le mois suivant. Cette formalité vous permettra d'obtenir une attestation de recensement nécessaire pour vous présenter à un examen ou concours soumis au contrôle de l'autorité publique (permis de conduire, baccalauréat, etc...). Si vous êtes né(e) en 1994, vous êtes concerné(e).



CITOYENNETÉ

Lundi 10 mai 2010 : Moment solennel pour la famille Dobrota.

En effet, ils étaient reçus, avec 68 autres personnes, par Marie-Claude Lambert, Directrice de Cabinet de la Préfecture de Belfort, pour la traditionnelle cérémonie d'accueil dans la citoyenneté française.

Après les avoir félicités d'avoir souhaité obtenir la nationalité française, Mme Lambert leur remet un livret contenant la Déclaration des Droits de l'Homme et du Citoyen, un extrait de la Constitution de 1958 ainsi que les paroles de notre hymne national. Ils ont également reçu leur Certificat de Nationalité Française. La Marseillaise a été chantée et tous se sont retrouvés autour d'un vin d'honneur.



De gauche à droite : Mr Arnault (leur parrain) - Dorin, Liana et Ioana Dobrota

Mr et Mme DOBROTA sont roumains de naissance.

Ils sont tous les deux médecins. Liana est gériatre et Dorin chirurgien à la clinique de Vesoul. Ils ont une seule fille, Ioana, âgée de 14 ans et scolarisée au Collège Sainte Marie à Belfort.

Cette famille tranquille réside dans notre village, rue de Bessoncourt, depuis bientôt deux ans.

Leur ami chirurgien qui a parrainé leur demande de nationalité était présent pour l'occasion.

Nous souhaitons la bienvenue à nos tous nouveaux compatriotes !

Pierre LAB - Linda MARCHAL



AUDREY S'EN VA...

C'est avec regret que nous laissons partir Audrey Domblides qui a passé cette année scolaire à travailler bénévolement au Centre Culturel afin de préparer son BP JEPS « Loisirs tout public » (Brevet Professionnel de la Jeunesse, de l'Education Populaire et du Sport), diplôme de l'animation professionnelle.

Nous saluons son talent, sa disponibilité et son implication dans les tâches effectuées et nous garderons d'elle le souvenir d'une personne sympathique et dynamique. Nous lui souhaitons bonne chance dans la voie professionnelle qu'elle s'est choisie et nous lui adressons nos plus sincères remerciements.

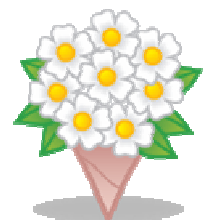

Linda MARCHAL



CONSEILS MUNICIPAUX

CONSEIL MUNICIPAL DU 28 JANVIER 2010

Conseillers absents : Mr BOULAT, Mr DOUCELANCE, Mme GIAMBAGLI, Mr POMODORO

Participation aux frais de scolarité 2008/2009 pour un enfant scolarisé en primaire à Belfort soit 280.72 €.

Location de terrains communaux : Deux terrains (un rue des Pages et un autre en limite de la commune de Fontenelle) sont sollicités. Un bail de location sera établi au tarif correspondant à la moyenne de la catégorie C soit 81,77 €/ha.

Demandes de subvention

- De l'Association des accidentés de la vie (FNATH) : Refusée
- De l'Association Jeunesse en Plein Air : Refusée
- De l'Association Sportive de Chevremont pour leurs frais de fonctionnement et leurs frais de construction du bâtiment sur le terrain de foot de Chevremont : la commune accepte de prendre à sa charge les frais d'achat de matériaux nécessaires à la construction du bâtiment (propriété de la commune) avec un plafond fixé à 2 500 €.

Marché de travaux de la nouvelle crèche - avenant

Suite à des travaux supplémentaires (installation de châssis pour une cloison technique afin d'avoir une visibilité de la salle de motricité depuis le local change bébés) une plus-value de 1 365.80 € est à opérer sur le marché initial. La CAO ayant validé cet avenant, les crédits budgétaires nécessaires seront ouverts.

Demandes de subvention au titre de la DGE 2010

Des travaux programmés en 2010 correspondent à ces critères. La municipalité déposera un dossier pour :

- la construction de trottoirs rue de Bessoncourt,
- le remplacement de quelques vitres et de la porte d'évacuation sur le bâtiment de l'école.

Demande de subvention au titre des amendes de police

Deux dossiers seront déposés.

Programme de travaux ONF 2010 adopté à l'unanimité.

Demande de remise gracieuse de pénalités pour non paiement dans les délais de la taxe locale d'équipement refusée à l'unanimité.

Participation de la commune pour la sortie ski : la commune participera au coût des journées glisse organisées par le Centre de Loisirs à hauteur de 10 € par jour et par enfant de Chevremont.

Renouvellement de la convention avec les Francas pour mise à disposition de personnel avec un nouveau bail de 2 ans.

Les comptes-rendus des conseils municipaux sont consultables :

- en mairie
- sur le site internet www.chevremont.fr à la rubrique [Mairie](#) > [Publications](#) > [Compte-rendu du conseil municipal](#)

CONSEIL MUNICIPAL DU 17 MARS 2010

Conseillers absents : Mr BOULAT, Mme GEHENDEZ

Marché de travaux de la nouvelle crèche - avenants adoptés

Deux avenants sont négatifs : 768,66 € à retirer sur le lot Plomberie et 3,93 € à retirer du lot Chauffage.
Une table à langer plus adaptée achetée hors marché entraîne une plus-value de 2 279,91 €.

Demande de subvention de la commune de Fosse-magne et du Comité scientifique du Musée de Fosse-magne qui sollicitent la commune de Chèvremont afin de les aider à financer les travaux de restauration de la Synagogue (monument inscrit aux monuments historiques) et d'y créer un musée : refusée

Conventions de servitude

La société Energie Hautes Vosges est chargée par EDF de l'enfouissement d'une ligne électrique allant de Bessoncourt (PSA) en direction de Fontenelle et de Petit Croix.

Le Conseil autorise à l'unanimité Monsieur le Maire à signer les conventions nécessaires.

En même temps, il sera examiné la possibilité d'aménager une voie piétonne / cyclable le long du Stratégique pour se rendre en toute sécurité à la zone commerciale de Bessoncourt.

Vente du local de l'ancienne crèche

Une nouvelle estimation des domaines à 120 000 € (plus ou moins 15%) a eu lieu en date du 5 mars 2010.

CONSEIL MUNICIPAL DU 2 AVRIL 2010

Conseillers absents : Mme JEAN, Mme MOUTARLIER

Le compte administratif 2009 est approuvé à l'unanimité et se décompose comme suit :

- Section de fonctionnement avec un résultat excédentaire de 313 041.43 €
Dépenses 829 233.31 €
Recettes 1 142 274.74 €
- Section d'investissement avec un résultat de clôture excédentaire de 48 146.63 € (compte tenu du résultat excédentaire reporté de 2008 = 179 756.76 €).
Dépenses 590 900.21 €
Recettes 459 290.08 €

Le budget primitif 2010 est adopté à l'unanimité sans augmentation des taux d'imposition.

Validation de l'avenant n°9 « faux plafond » au marché de travaux de la crèche entraînant une plus-value de 976.68 € HT, soit 1 168.11 € TTC.

Demande de subvention sollicitée par le Secours Populaire Français d'un montant de 90 € pour soutenir trois familles de Chèvremont approuvée à l'unanimité.

Revalorisation de la redevance pour occupation du domaine public pour les ouvrages de distribution du gaz
Majoration approuvée à l'unanimité.

Election d'un représentant de la commune auprès du SIAGEP : Mr LE BAIL

Mini golf : une réflexion et une action de valorisation seront engagées.

CONSEIL MUNICIPAL DU 21 MAI 2010

Conseillers absents : Mr BOULAT, Mr DOUCELANCE, Mme GIAMBAGLI, Mr POMODORO

Demande de retrait de la suppression d'un poste d'enseignant à la rentrée 2010-2011 compte tenu des inscriptions enregistrées par la Directrice de l'école maternelle (59 inscriptions dans le périmètre scolaire plus 2 dérogations).

Convention pour la formation des Elus approuvée.

Indemnité pour le gardiennage des églises communales

Une circulaire ministérielle propose une revalorisation avec une indemnité maximale de 118.96 € pour le gardien de notre église : approbation à l'unanimité

Proposition commerciale pour le local de l'ancienne crèche

Suite à la parution de l'information concernant la vente du local de l'ancienne crèche, une proposition commerciale pour l'implantation d'un espace de vente de produits Bio et Crèmerie sous forme d'une location avec option d'achat à trois ans est parvenue en mairie.

Accord de principe est voté à l'unanimité.

Travaux sur ligne ferroviaire - Convention avec le cabinet SEGAT chargé par la SNCF de déterminer un tracé afin que les entreprises qui devront effectuer des travaux sur la ligne ferroviaire dans le cadre de la ligne TGV puissent accéder au chantier. Le chemin qui a été retenu est le chemin rural situé au petit-bois et longeant la voie de chemin de fer.

Une convention fixera les modalités d'intervention et de remise en état de ce chemin après travaux.





BUDGET PRIMITIF 2010

SECTION D'INVESTISSEMENT

RECETTES	
Solde reporté	48 146,63 €
Virement de la section de fonctionnement	120 000,00 €
Dotations fonds et réserves	454 967,86 €
Subventions d'investissement	211 481,84 €
Amortissement subvention équipement	3 000,00 €
Vente d'immeuble	102 000,00 €
Total	939 596,33 €

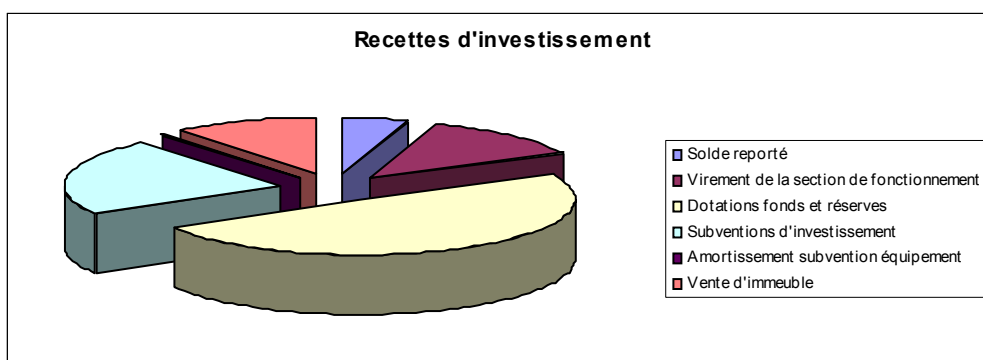

DEPENSES	
Logiciels	10 000,00 €
Remboursement d'emprunts	87 399,03 €
Immobilisations corporelles	684 046,63 €
Dépenses imprévues	3 150,67 €
Réserve	155 000,00 €
Total	939 596,33 €

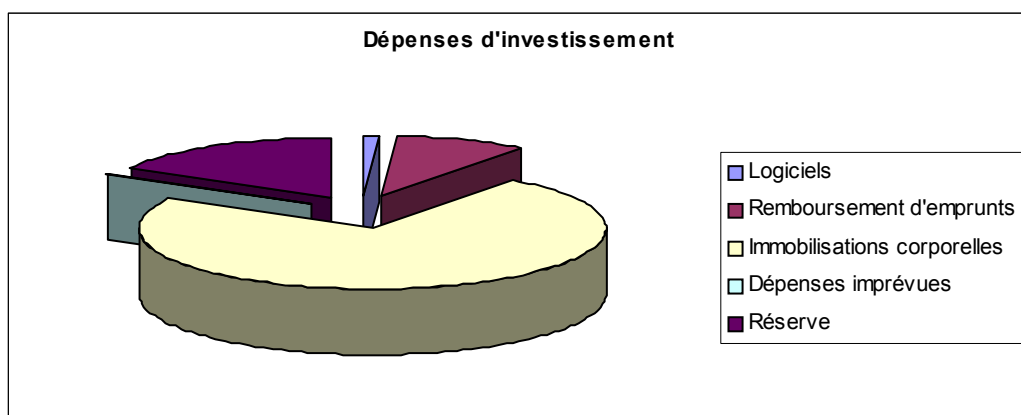

SECTION DE FONCTIONNEMENT

DEPENSES	
Charges à caractère général	275 246,66 €
Charges de personnel	534 300,00 €
Charges de gestion courante	64 715,00 €
Charges financières	27 935,12 €
Dotations aux provisions	3 000,00 €
Dépenses imprévues	3 210,63 €
Virement investissement	120 000,00 €
Total	1 028 407,41 €

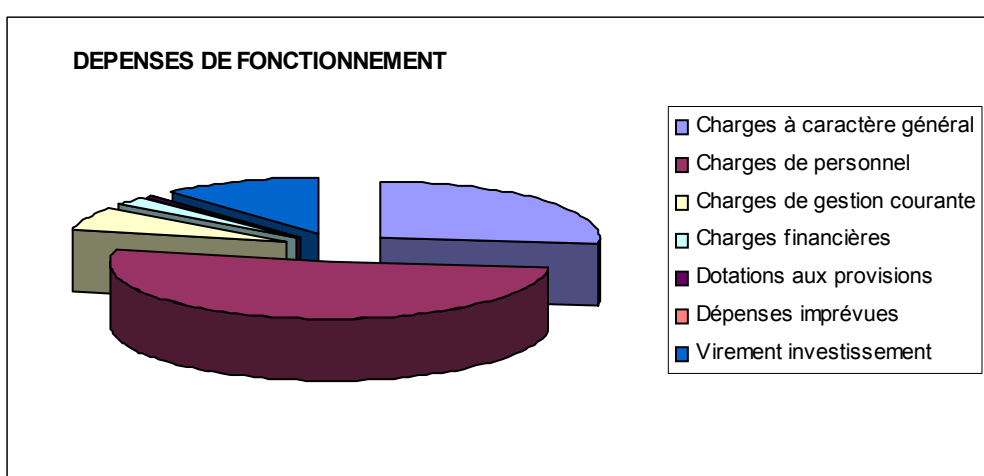

RECETTES	
Atténuation de charges	50 000,00 €
Produits des services	111 390,00 €
Impôts et taxes	449 733,00 €
Dotations participations	395 260,00 €
Revenus des immeubles	6 000,00 €
Produits exceptionnels	16 024,41 €
Total	1 028 407,41 €

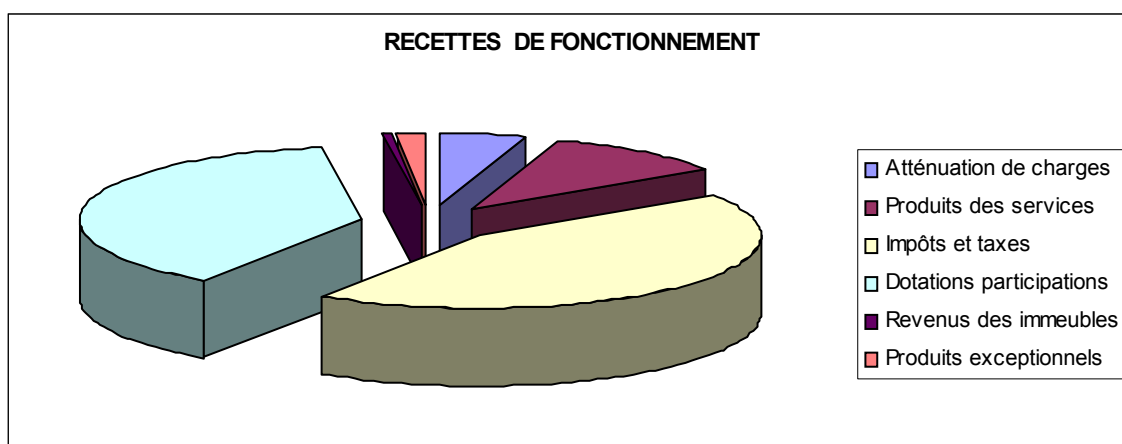



TRAVAUX

LA MAISON DES ASSOCIATIONS



Les travaux de la rampe d'accès permettant l'accessibilité aux personnes à mobilité réduite sont achevés.



Les salles sont aménagées.

Elles n'attendent plus que les associations !

Elles pourront ainsi prendre leurs marques courant juin afin de préparer leur rentrée de septembre...



LA NOUVELLE SALLE INFORMATIQUE

Située au rez-de-chaussée du Centre Culturel, elle est équipée de dix postes informatiques flambant neufs dans des locaux rénovés.



Elle sera occupée par les élèves de l'école publique chaque fois qu'ils en auront besoin.

TRAVAUX D'AUTOMNE

COUR DE L'ÉCOLE PRIMAIRE

Les travaux de la cour de l'école primaire sont prévus cet été.

Les consultations des entreprises seront réalisées ce mois de juin.

Si les offres sont fructueuses, les premiers terrassements seront réalisés début juillet et dureront jusqu'à la rentrée de septembre.

Afin de réaliser des espaces de jardinage, des petits coins de terre seront mis à la disposition des enfants de l'école primaire et de l'école maternelle.



TROTTOIR RUE DE BESSONCOURT

La consultation pour la réalisation d'environ 200 mètres linéaires de trottoir sera mise en ligne cet été, pour un démarrage des travaux prévu en automne.

Les travaux devraient durer cinq à six mois.

ARRÊT DE BUS PRÈS DE LA MAIRIE

La consultation pour la réalisation d'une zone d'arrêt bus sécurisée sera mise en ligne cet été, pour un démarrage des travaux prévu en automne.

Les travaux devraient durer quatre à cinq mois.

Alain LE BAIL